

Uitvraagprotocol

Toelichting

Uitvraagprotocol ten behoeve van meldkamers die een incidentmelding kunnen ontvangen.

Wie
<input type="checkbox"/> Naam melder en bereikbaarheidsgegevens
<input type="checkbox"/> Roepletters/nummer schip
<input type="checkbox"/> Naam schip
<input type="checkbox"/> Type schip
Wat
<input type="checkbox"/> Personen aan boord (POB's)
<input type="checkbox"/> Aantal gewonden/vermisten
<input type="checkbox"/> Lading
<input type="checkbox"/> Aard van incident
<input type="checkbox"/> Wat is waargenomen (meerdere schepen betrokken)
Waar
<input type="checkbox"/> Positie schip (KM raai)
<input type="checkbox"/> Dichtstbijzijnde boei of haven
<input type="checkbox"/> Havennummer
Wanneer
<input type="checkbox"/> Wanneer heeft incident plaatsgevonden

Meldkamerprotocollen

Keuze: Instellen C-GMK:

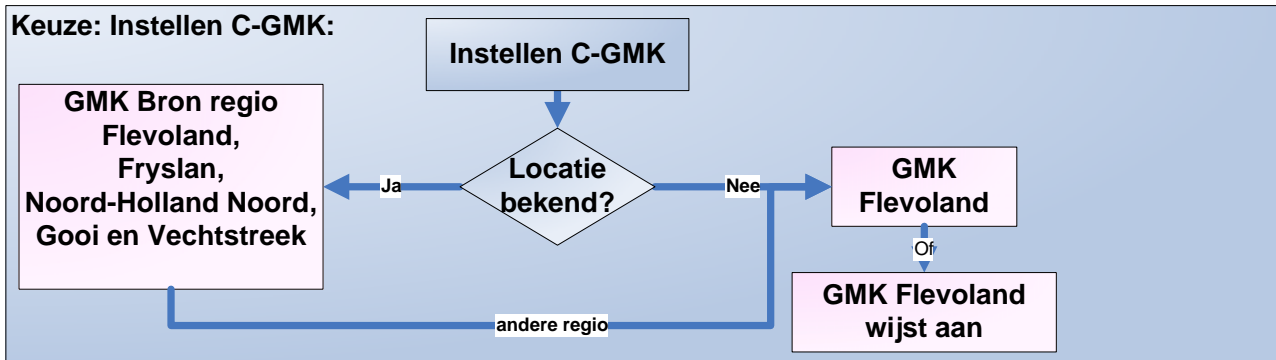

TAKEN:

- Is verantwoordelijk voor de (afstemming over) de alarmering ten behoeve van het incident met de bijbehorende acties.
- Heeft regie over het bovenregionaal berichtenverkeer en zorgt ervoor dat de eenheden naar de juiste (landelijke) gespreksgroepen schakelen (zie Informatiemanagement).
- Communiqueert met de betrokken GMK's en informeert de CMIJ en het KWC binnen het IJsselmeergebied.
- Alarmeert het C-ROT (of heeft daarover contact met de bijbehorende GMK)
- Alarmeert het C-RBT (of heeft daarover contact met de bijbehorende GMK)
- Is operationele vraagbaak en verzorgt afstemming voor en met de driehoek CMIJ, KWC en de betrokken GMK's;

ACTIES:

- Acties in de rol van GMK uitvoeren
- Besluit instelling/toewijzing C-GMK
- Doormelding naar andere GMK
- Omliggende regio's informeren over svz onderstaande inhoudelijke punten
- Contact C-VP / KWC via schema hiernaast als contact voor alle GMK's
- Check bij KWC of NLPD op de hoogte is

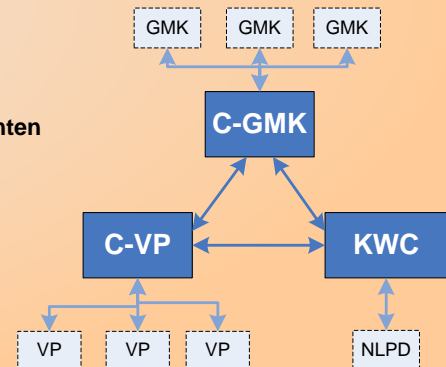

- Breng aan alle partijen sitrap uit na afloop hectische fase (binnen 1 uur na aanvang) bij voorkeur via mail of fax

INHOUD:

- Uit welke scenario's kaarten/protocol is het incident opgebouwd
- Hanteer bij afhandeling scenarioprotocol afstemming en scenariokaart uit IBP
- Welke dienst, instantie is procesverantwoordelijk
- Wie is leidend ter plaatse, is er een OSC
- Welke eenheden zijn ingezet
- Wat is de locatie van het CoPI (bij >- GRIP 1)
- Wat is de aanlandingsplaats
- Hoe zijn de verbindingen georganiseerd
- Hoe is voorlichting geregeld
-

Afstemming meldkamer s: scenario 1 Mens en dier in nood

- Aanneمة melding door één van de meldkamers adhv uitvraagprotocol
- Scenariokeuze maken
- Doormelding naar de meldkamer van het primaire proces
- Onderstaande acties uitvoeren

Keuze: Locatie incident tov de kant

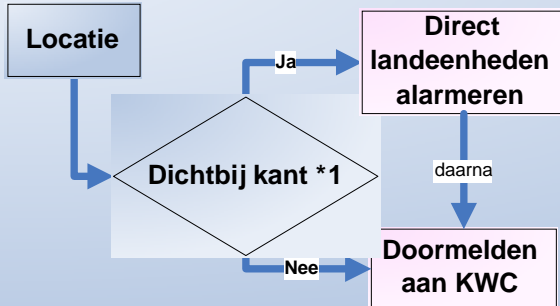

*1 Redding vanaf de kant is realistisch

Acuut medisch handelen :

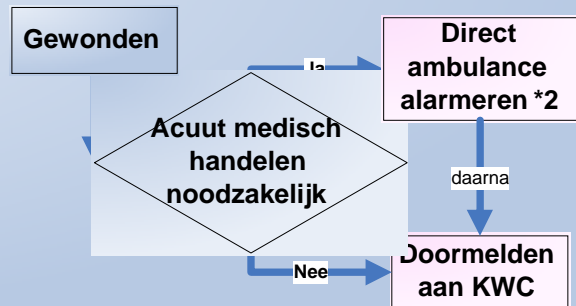

*2 Als opstappers mee op reddingboot

TAKEN:

<p>(C-) GMK</p> <p>Alleen direct alarmeren als het incident dichtbij de kant plaatsvindt anders altijd eerst door alarmeren</p> <p>Beslissingsbevoegdheid aanlandingsplaats regelen KWC in afstemming met Ovd(bijlage IBP)</p> <p>Alarmering Ambulance en mogelijk MMT</p> <p>Aandachtspunt tijd/ tempo</p>	<p>KWC</p> <p>primair proces verantwoordelijk directeur Kustwacht</p> <p>Alarmering reddingsvaartuigen en helikopter conform inzetvoorstel en dekkingsplan</p> <p>Contact Radio Medisch Advies tbv inschatting medische zorg voor mogelijk slachtoffer</p> <p>Aandacht voor indirecte alarmering van eenheden reddingsbrigade(in IJsselmeergebied Hoorn en Naarde)</p> <p>Contact met C-GMK over locatie aanlandingsplaats</p> <p>Inlichten C-VP, AICP</p>	<p>C-VP</p> <p>Ondersteunen bij positiebepaling</p> <p>Verkeersmanagement</p>
---	--	---

ACTIES:

- Beslis en communiceer wie rol van GGK heeft, zie protocol C-GMK
- Opschaling (GRIP) en de OSC functie bepalen
- Organiseer verbindingen koppel gespreksgroepen in C2000
- Stem af wat door wie ingezet word
- Stem de locatie van het CoPI en aanlandingsplaats af
- Betrek scenariokaart en kijk of andere scenario's betrokken zijn
- Informeer C-VP in ieder geval na afloop ivm incident registratie

ACTIES SUBSCENARIO'S :

- neergestort vliegtuig
- als personen van boord zijn ga naar scenario7
- voor het sub-scenario ziekte aan boord is er ook een belangrijke rol voor de GHQ,Reem direct contact op met betrokken GHOR

Afstemming meldkamers: Scenario 2 en 6 Verontreiniging oppervlaktewater en ecologisch incident

- Aanneمة melding door één van de meldkamers adhv uitvraagprotocol
- Scenariokeuze maken
- Doormelding naar de meldkamer van het primaire proces
- Onderstaande acties uitvoeren:

Keuze: Effecten naar het land

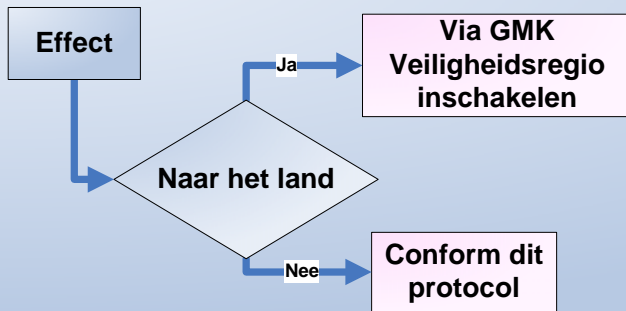

TAKEN:

<p>(C-) GMK</p> <p>Maatregelen op het land afstemmen, dan scenario 3</p> <p>Afstemmen of voorlichting vanuit "land"partijen nodig is</p>	<p>KWC</p> <p>Mogelijk organisatie materiële bijstand</p> <p>Inlichten NLPD</p>	<p>C-VP</p> <p>primair proces verantwoordelijk nautisch beheerder, EZ is verantwoordelijk voor een ecologisch incident</p> <p>Aanwijzen OSC</p> <p>Rol voorlichting invullen</p> <p>Ministerie van EZ betrekken Waterschap inlichten</p> <p>Deskundigen raadplegen: milieudienst, RIVM, BOTMI</p> <p>Verkeersmaatregelen nemen</p>
--	---	--

ACTIES:

- Beslis en communiceer wie rol van C-GMK heeft, zie protocol C-GMK
- Opschaling (GRIP) en de OSC functie bepalen
- Organiseer verbindingen, koppel gespreksgroepen in C2000
- Stem af wat door wie ingezet word
- Stem de locatie van het CoPI en aanlandingsplaats af
- Betrek scenariokaart en kijk of andere scenario's betrokken zijn
- Informeer C-VP in ieder geval na afloop ivm incident registratie

ACTIES SUBSCENARIO'S:

- indien dieren betrokken hiervoor juiste deskundigheid inschakelen, zie scenariokaart

Afstemming meldkamers: Scenario 3 en 4 Ongeval met gevaarlijke stof en Brand en/of explosie

- Aanneme melding door één van de meldkamers adhv uitvraagprotocol
- Scenariokeuze maken
- Doormelding naar de meldkamer van het primaire proces
- Onderstaande acties uitvoeren:

Keuze: Locatie en Mensen betrokken

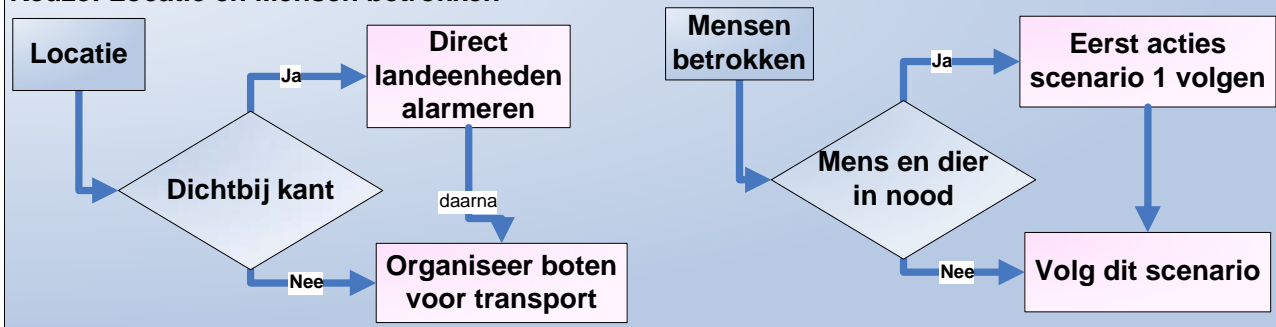

TAKEN:

(C-) GMK

primair proces verantwoordelijk brandweer

Alarmering TS+OvD volgens dekkingsplan, aanvullende alarmering voor OGS: AGS

Organiseer vaartuig via KWC

Gevaarsinschatting voor hulpverleners doorgeven

Meteo, ontsmetting

C-VP inlichten

Aanwijzen OSC

KWC

Organiseer transport voor brandweer

Inbreng kennis schepen met blusmiddelen en overdruk mogelijkheden

Inlichten NLPD

C-VP

Verkeersmanagement

Ondersteunen bij positiebepaling

Informereren naar bluswatervervuiling, scenario 2

Kennis over kegelschepen inbrengen

Schade aan het milieu, dan ander scenario

ACTIES:

- Beslis en communiceer wie rol van C-GMK heeft, zie protocol C-GMK
- Opschaling (GRIP) en de OSC functie bepalen
- Organiseer verbindingen, koppel gespreksgroepen in C2000
- Stem af wat door wie ingezet word
- Stem de locatie van het CoPI en aanlandingsplaats af
- Betrek scenariokaart en kijk of andere scenario's betrokken zijn
- Informeer C-VP in ieder geval na afloop ivm incident registratie

ACTIES SUBSCENARIO'S:

-

Afstemming meldkamers: Scenario 5 Ordeverstoring

- Aanname melding door één van de meldkamers adhv uitvraagprotocol
- Scenariokeuze maken
- Doormelding naar de meldkamer van het primaire proces
- Onderstaande acties uitvoeren:

Keuze: Locatie incident tov de kant :

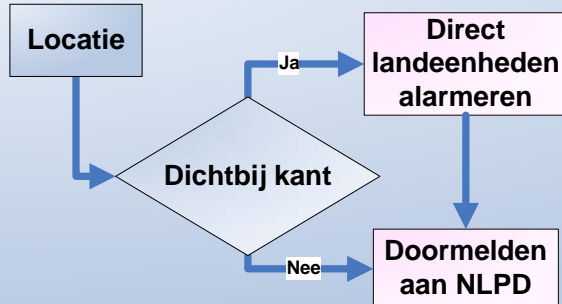

TAKEN:

(C-) GMK

primair proces verantwoordelijk politie

Alarmering conform inzetvoorstel en dekkingsplan

Aanwijzen OSC

Voorlichting organiseren

KWC

Inlichten NLPD

C-VP

Verkeersmanagement, afsluiten vaarweg

Ondersteunen bij positiebepaling
Input strafrechtelijk onderzoek

ACTIES:

- Beslis en communiceer wie rol van C-GMK heeft, zie protocol C-GMK
- Opschaling (GRIP) en de OSC functie bepalen
- Organiseer verbindingen, koppel gespreksgroepen in C2000
- Stem af wat door wie ingezet word
- Stem de locatie van het CoPI en aanlandingsplaats af
- Betrek scenariokaart en kijk of andere scenario's betrokken zijn
- Informeer C-VP in ieder geval na afloop ivm incident registratie

ACTIES SUBSCENARIO'S:

-

Afstemming meldkamers: Scenario 7 Aanvaring en/of losgeslagen schip, object of lading

- Aanname melding door één van de meldkamers adhv uitdraagprotocol
- Scenariokeuze maken
- Doormelding naar de meldkamer van het primaire proces
- Onderstaande acties uitvoeren:

Keuze: Andere scenario's van toepassing

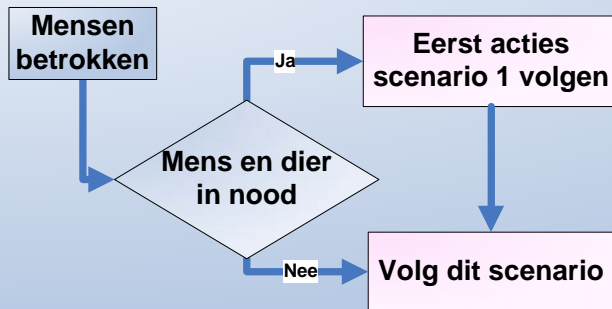

TAKEN:

(C-) GMK

Rol voorlichting invullen indien er bestuurlijke implicaties kunnen zijn:
vb: object in vaarweg
vb: passagiers betrokken

Bij betrokkenheid van personen (in gevaar, dan scenario 1

KWC

Bij betrokkenheid van personen (in gevaar, dan scenario 1

C-VP

primair proces verantwoordelijk
nautisch beheerder

NLPD informeren voor mogelijk onderzoek

Bij betrokkenheid van personen (in gevaar, dan scenario 1

Aanwijzen OSC

Bij verontreiniging water, dan scenario 2

Bij stremming vaarweg en omvaarroutes ook verkeersposten in andere vaargebieden waarschuwen

ACTIES:

- Beslis en communiceer wie rol van C-GMK heeft, zie protocol C-GMK
- Opschaling (GRIP) en de OSC functie bepalen
- Organiseer verbindingen, koppel gespreksgroepen in C2000
- Stem af wat door wie ingezet word
- Stem de locatie van het CoPI en aanlandingsplaats af
- Betrek scenariokaart en kijk of andere scenario's betrokken zijn
- Informeer C-VP in ieder geval na afloop ivm incident registratie

ACTIES SUBSCENARIO'S:

- Op de oever dan direct GMK waarschuwen, voor eenheden vanaf het land
- Vermist met personen, ga naar scenario 1