

Overeenkomst SAMIJ 2010



Overeenkomst, regelende de samenwerking en coördinatie bij incidenten, rampen en zware ongevallen op het water in het IJsselmeergebied (IJsselmeer, Markermeer, IJmeer, Ketelmeer, Zwartemeer, de Gouwzee, Veluwerandmeren, Drontermeer, Wolderwijd, Nuldernauw, Vossemeer, Nijkerkernauw, Eemmeer en Gooimeer).

- Het Bestuurlijk Begeleidings Orgaan van de Samenwerkingsregeling ongevallenbestrijding IJsselmeergebied,

de Veiligheidsregio's:

- Flevoland,
- Zaanstreek-Waterland,
- Noord-Holland Noord,
- Gooi en Vechtstreek,
- Fryslân,
- Utrecht,
- Gelderland Midden,

en de volgende (bovenregionale) crisispartners:

- Rijkswaterstaat IJsselmeergebied
- De Waterschappen: Zuiderzeeland, Wetterskip Fryslân, Reest en Wieden, Vallei & Eem, Hoogheemraadschap Amstel Gooi en Vecht, Hoogheemraadschap Hollands Noorderkwartier
- De Kustwacht
- De Koninklijke Nederlandse Redding Maatschappij
- Reddingsbrigade Nederland
- het Korps Landelijke Politie Diensten

elk voor wat betreft hun eigen bevoegdheden, hierna te noemen partijen,

gehoord,

de veiligheidsdirecties van de Veiligheidsregio's: Flevoland, Zaanstreek-Waterland, Noord-Holland Noord, Noord- en Oost-Gelderland, Gooi en Vechtstreek, Fryslân, Amsterdam-Amstelland, IJsselland, Utrecht, Gelderland Midden

en de Commissarissen van de Koningin in de volgende provincies: Flevoland, Noord-Holland, Gelderland, Utrecht, Overijssel, Fryslân

overwegende dat,

1. er tussen 41 gemeenten en Rijkswaterstaat in 1998 een samenwerkingsovereenkomst is afgesloten waarin afspraken zijn gemaakt om elkaar te ondersteunen bij de incidentbestrijding in het IJsselmeergebied, bekend onder de naam "SAMIJ-regeling";
2. er met de Wet Veiligheidsregio's en het Besluit Veiligheidsregio's (1e AMvB) wordt ingezet op verbeterde kwaliteit van de regionale organisatie. Hierbij wordt zowel gekeken naar rampen en incidenten op het land als op het water;
3. er door het project Waterrand voorstellen zijn geformuleerd om te komen tot een verbeterde kwaliteit van de incidentbestrijding op het water op basis van het Handboek Incidentbestrijding op het water;
4. er rondom het IJsselmeergebied inmiddels Veiligheidsregio's zijn opgericht;
5. het Incidentbestrijdingsplan IJsselmeergebied (hierna te noemen IBP) in 2008 en 2009 in samenwerking met alle partners en Veiligheidsregio's is opgesteld;
6. de gezamenlijke opdracht voorligt om een structurele borging van dit plan vorm te geven;
7. de Search and Rescue (SAR) op de Noordzee een taak is van de Kustwacht. Voor de overige wateren is het redden van mens en dier (op het water heet dit SAR) een primaire verantwoordelijkheid van het college van burgemeester en wethouders. Zij bepalen bij wie de taak van het redden belegd wordt: bij de (regionale) brandweer, de Kustwacht of mogelijk een andere (particuliere) partij. Het ligt voor de hand dat daarbij gebruik wordt gemaakt van de daarvoor de best toegeruste organisatie.¹

Gelet op de Wet Veiligheidsregio's²,

komen het volgende overeen:

Artikel 1 Doel overeenkomst

1. Deze overeenkomst wordt aangegaan tot het voorkomen, beperken en ongedaan maken van schadelijke gevolgen van ongevallen in het in artikel 3 omschreven gebied voor zover daarin niet op andere wijze is voorzien.
2. In deze overeenkomst worden zowel de beoogde samenwerking tussen de betrokken Veiligheidsregio's en de bovenregionale opererende crisispartners geborgd, als de inzet van de 'Search and Rescue' activiteiten van het Kustwachtcentrum, als ook het maritieme en aeronautische reddingscoördinatiecentrum. Binnen het kader van deze overeenkomst is de SAR-taak een primaire taak van de Kustwacht en de KNRM, hierbij kunnen binnen nader te bepalen kaders ook Reddingsbrigades worden ingezet. In bijlage 3 zijn verdere afspraken betreffende de SAR-taak beschreven.

Artikel 2 Doelstelling SAMIJ en het incidentbestrijdingsplan

1. Het doel van de overeenkomst SAMIJ 2010 is een adequaat functionerende incidentbestrijding op het water in het IJsselmeergebied als samenhangend risicowatersysteem.
2. De operationele afspraken van de incidentbestrijding zijn belegd in het Incidentbestrijdingsplan. De SAMIJ richt zich hierbij op de bovenregionale (bestuurlijke) regie van de (operationele) voorbereiding. De feitelijke operationele verantwoordelijkheid en uitvoering zijn belegd bij de Veiligheidsregio's en andere partijen. Partijen zijn zelf verantwoordelijk voor de eigen taken en bevoegdheden.

¹ Bron: Tweede Kamer, vergaderstukken vergaderjaar 2007-2008, 31 117, nr. 6 blz. 63/64

² Op 23 april 2009 is het wetsvoorstel Wet Veiligheidsregio's door de Tweede kamer aangenomen

3. De operationele afspraken richten zich op de scenario's mens en dier in nood, verontreiniging oppervlaktewater (en oevers), ongeval met gevaarlijke stoffen, brand en/of explosie, ordeverstoring, ecologisch incident en aanvaring en/of losgeslagen schip, object of lading.
4. Partijen komen de intentie overeen om te onderzoeken of andere partijen, bijvoorbeeld lokale Reddingsbrigades bij deze samenwerking kunnen worden betrokken.

Artikel 3 Toepassingsgebied

1. Deze overeenkomst heeft betrekking op het IJsselmeer, Markermeer, IJmeer, Ketelmeer, Zwartemeer, de Gouwzee, Veluwerandmeren, Drontermeer, Wolderwijd, Nuldernauw, Vossemeer, Nijkerkernauw, Eemmeer en Gooimeer, hierna te noemen IJsselmeergebied. Het IJsselmeergebied is het samenhangend risicowatersysteem IJsselmeergebied. In bijlage 1 bevindt zich een overzichtskaart.

Artikel 4 Toepassingsbereik

1. Deze overeenkomst heeft betrekking op de (dreigende) incidenten, rampen, zware ongevallen en overige gebeurtenissen die plaatsvinden in en/of waarvan de gevolgen zich uitstrekken over het IJsselmeergebied.
2. De verantwoordelijkheid voor het proces SAR in het IJsselmeergebied is begrensd. De lijn tussen de havenhoofden van het havengebied geldt als de grens tussen het verantwoordelijkheidsgebied van de Kustwacht aan de waterzijde en de brandweer aan de landzijde.

Preparatiefase

Artikel 5 Structuur van de SAMIJ

De aansturing van de SAMIJ wordt belegd in de volgende partijen;

- het Bestuurlijk Begeleidings Orgaan (BBO);
- de Operationele Werkgroep (OW);
- de coördinerende Veiligheidsregio Flevoland;
- de Waterfunctionaris.

1. Bestuurlijk Begeleidings Orgaan

Om de operationalisering van de afspraken en van het Incidentbestrijdingsplan te realiseren is een sterke bestuurlijke inbedding in de Veiligheidsregio's noodzakelijk. Hiertoe dient het Bestuurlijk Begeleidings Orgaan (BBO). Het BBO stuurt de SAMIJ aan. Zij stelt de jaarplannen en jaarrekeningen vast en draagt zorg voor de voortgang. Indien nodig kan het Bestuurlijk Begeleidings Orgaan een Algemene Bestuursvergadering beleggen met bestuurlijke vertegenwoordigers van alle partijen. Zie lijst betrokken partijen in de toelichting.

2. Operationele werkgroep

Het beheer van het IBP IJsselmeergebied ligt in handen van de Operationele Werkgroep. Deze werkgroep is de operationele schakel tussen de betrokken Veiligheidsregio's en overige deelnemende partijen. Het uitgangspunt is dat er per Veiligheidsregio één (multidisciplinair) aanspreekpunt deelneemt in de Operationele Werkgroep. De voorzitter van de Operationele Werkgroep heeft mandaat om wijzigingen in de bijlagen van het IBP IJsselmeergebied te verwerken.

3. Coördinerende Veiligheidsregio

Per samenhangend risicowatersysteem is een vooraf aangewezen regio die een bovenregionale coördinerende functie heeft ten aanzien van de incidentbestrijding op het water. Dit is de coördinerende Veiligheidsregio. In de voorbereidingsfase betekent dit dat deze regio de spil vormt van de planvorming en oefening van incidentbestrijding op het water. De Veiligheidsregio Flevoland treedt op in het IJsselmeergebied als de coördinerende Veiligheidsregio. De coördinerende Veiligheidsregio heeft de rol als coördinerend aanspreekpunt binnen een samenhangend risicowatersysteem.

4. Waterfunctionaris

Per samenhangend risicowatersysteem wordt er een Waterfunctionaris aangesteld. De Waterfunctionaris heeft tot taak om in de voorbereiding de activiteiten van alle partijen betrokken bij incidentbestrijding op en rond het samenhangend risicowatersysteem in overleg te organiseren. De Waterfunctionaris treedt tevens op als secretaris van het Bestuurlijk Begeleidings Orgaan. De Waterfunctionaris wordt aangesteld door en- ondergebracht in de coördinerende Veiligheidsregio. In 2010 zal deze aangesteld worden.

Artikel 6 Financiering

1. Eens per 4 jaar wordt er het meerjarenprogramma, de meerjaren begroting en een bijdrageregeling door het Bestuurlijk Begeleidings Orgaan ter besluitvorming voorgelegd aan de Algemene Bestuursvergadering.
2. Zes weken alvorens instemming door de Algemene Bestuursvergadering worden de partijen die in de betalingsregeling worden genoemd, gehoord.
3. Bij het opstellen van de bijdrageregeling geldt het uitgangspunt dat alle partijen die bestuurlijk betrokken zijn, met uitzondering van de Kustwacht, Reddingsbrigade en KNRM een financiële bijdrage moeten leveren aan de SAMIJ.
4. De bijdrageregeling voor de periode 2010-2015 is als bijlage 2 gevoegd bij deze overeenkomst.

Responsfase

Artikel 7 Melding en alarmering

1. Partijen verplichten zich de melding en alarmering met betrekking tot een incident, ramp of (zwaar) ongeval onder deze regeling uit te voeren zoals beschreven in het IBP IJsselmeergebied, onderdeel Melding en alarmering.

Artikel 8 Leiding en Coördinatie

1. De operationele leiding, coördinatie en opschaling bij de bestrijding van rampen, zware ongevallen dan wel waterstaatkundige calamiteiten waarop deze overeenkomst van toepassing is, worden uitgevoerd conform hetgeen is vastgelegd in het IBP IJsselmeergebied, onderdeel Leiding en Coördinatie en Op- en afschaling.
2. Er wordt de GRIP-procedure gehanteerd voor het opschalingproces, zoals beschreven in het IBP IJsselmeergebied.

Artikel 9 Voorlichting en Crisiscommunicatie

1. De voorlichting en crisiscommunicatie met betrekking tot een incident, ramp of (zwaar) ongeval waarop deze overeenkomst van toepassing is, wordt uitgevoerd zoals beschreven in het IBP IJsselmeergebied, onderdeel Informatievoorziening. Waterschappen en Veiligheidsregio's maken samen afspraken over de in te zetten communicatiemiddelen waarmee Waterschappen voldoende kunnen communiceren met de hulpdiensten.

Artikel 10 Personele en materiële bijstand

1. Partijen geven zo veel als mogelijk gevolg aan een verzoek om personele en/of materiële bijstand, met inachtneming van de daarvoor geldende bijstandsregelingen zoals de afspraken t.a.v. SAR en maritieme hulpverlening (bijlage 3) tussen Veiligheidsregio's, Kustwacht en KNRM zoals die in deze overeenkomst zijn opgenomen. Hierbij kunnen, binnen nader te bepalen kaders, ook Reddingsbrigades worden ingezet. De maritieme hulpverlening kan plaatsvinden binnen de mogelijkheden van de (resterende) personele en materiële capaciteit.

Overige bepalingen

Artikel 11 Opleiden en oefenen

1. Partijen bevorderen dat in te zetten eigen hulpverleners, ter voorbereiding op een grootschalige multidisciplinaire inzet, worden opgeleid en getraind zoals beschreven in het IBP IJsselmeergebied. Er zal eens per jaar een bestuurlijke oefening plaatsvinden. Deze wordt georganiseerd door 1 van de deelnemende Veiligheidsregio's.

Artikel 12 Overleg

1. Indien, blijktens een daartoe strekkend schriftelijk verzoek van één van de partijen, overleg over de uitvoering, de toepassing of een wijziging van of een geschil over deze overeenkomst gewenst is, wordt hiertoe door de voorzitter van het BBO, een vergadering van partijen belegd, zo mogelijk binnen 30 dagen nadat vorenbedoeld schriftelijk verzoek bij hem is binnengekomen.

Artikel 13 Evaluatie

1. Elk der partijen kan het initiatief nemen voor een evaluatie na een incident.
2. Deze overeenkomst wordt 1 maal per 4 jaar door de partijen geëvalueerd op initiatief van de Veiligheidsregio Flevoland. De eerste evaluatie zal plaatsvinden één jaar na ondertekening van dit document.
3. Op initiatief van de Voorzitter van de betreffende Veiligheidsregio stellen de Partijen genoemd in het eerste lid jaarlijks gezamenlijk een verslag op. Een afschrift van dit verslag wordt beschikbaar gesteld aan de partijen.

Artikel 14 Slotbepalingen

1. Deze overeenkomst met de bijbehorende uitwerkingen in het IBP IJsselmeergebied treedt op 1 januari 2010 in werking.
2. Deze overeenkomst geldt voor onbepaalde tijd.
3. Deze overeenkomst kan door elk van de partijen schriftelijk worden opgezegd met inachtneming van een termijn van 6 maanden.
4. Wanneer een partij deze overeenkomst opzegt, zullen de overige partijen zich beraden over de gevolgen daarvan voor deze overeenkomst.
5. Met de inwerkingtreding van deze overeenkomst vervalt de SAMIJ samenwerkingsregeling (basisovereenkomst 6 november 1998) en de uitvoeringsregeling (behoort bij basisovereenkomst).
6. Deze overeenkomst kan worden aangehaald als 'Overeenkomst SAMIJ 2010'.
7. Het Convenant SAR en maritieme hulpverlening tussen Veiligheidsregio's en Kustwacht, KNRM is volledig geïntegreerd in deze overeenkomst, maar blijft onverminderd van kracht voor de Veiligheidsregio's Fryslân en Noord-Holland Noord met als toepassingsgebied het gemeentelijk ingedeeld water langs de Nederlandse kust van de Noordzee (de zgn. 1 kilometer zone) en het Waddenzeegebied.

Aldus getekend te Lelystad op 11 februari 2010

De voorzitter van het Bestuurlijk Begeleidings Orgaan van de Samenwerkingsregeling
ongevallenbestrijding IJsselmeergebied, (SAMIJ),

	Datum		Handtekening
	11 februari 2010	Mevr. M. Horselenberg	
Veiligheidsregio	Datum	Vertegenwoordigd door:	Handtekening
Flevoland,	11 februari 2010	Mevr. M. Horselenberg	
Zaanstreek-Waterland,	11 februari 2010	Dhr. M.E Smit	
Noord-Holland Noord,	11 februari 2010	Dhr. J. Stierhout	
Gooi en Vechtstreek,	11 februari 2010	Dhr. E.C Bakker	
Fryslân,	11 februari 2010	Dhr. J.W Boekhoven	
Utrecht	11 februari 2010	Dhr. M van de Groep	
Gelderland Midden		Mevr. P.C Krikke	

Crisispartners	Datum	Vertegenwoordigd door:	Handtekening
-----------------------	--------------	-------------------------------	---------------------

Rijkswaterstaat
IJsselmeergebied

11 februari 2010

Mevr. M Smeijers EMPM

Kustwacht

11 februari 2010

Dhr. C.J.H Trimpe Burger

Koninklijke Nederlandse
Redding Maatschappij

11 februari 2010

Dhr. R.A Boogaard

Reddingsbrigade
Nederland

11 februari 2010

Dhr. R van Mourik

Het Korps Landelijke
Politiediensten

11 februari 2010

Dhr. P.C van den Berge

De Waterschappen	Datum	Vertegenwoordigd door:	Handtekening
-------------------------	--------------	-------------------------------	---------------------

Waterschap
Amstel, Gooi en Vecht

11 februari 2010

Mevr. L.G Garming

Wetterskip Fryslan

11 februari 2010

Dhr. P van Erkelens

Waterschap Hollands
Noorderkwartier

11 februari 2010

Dhr. L.H.M Kohsiek

Waterschap Reest en
Wieden

11 februari 2010

Dhr. K.B Schelhaas

Waterschap
Zuiderzeeland

11 februari 2010

Dhr. C Maenhout

Waterschap Vallei en
Eem

Mevr. J.M.P Moons

Toelichting op de overeenkomst

Definities:

Coördinerende Veiligheidsregio

Binnen elk Samenhangend risicowatersysteem is een van de Veiligheidsregio's aangewezen als Coördinerende Veiligheidsregio deze speelt in de preparatiefase een belangrijke rol o.a. in het maken van afspraken met bovenregionale crisispartners.

Maritieme hulpverlening

1. Inzet van SAR-eenheden voor hulpverlening op het water door de Kustwacht, na beëindiging van de SAR-actie, op verzoek van bevoegde autoriteiten op basis van urgente noodzaak, gevaar voor milieu en scheepvaart en behoud van materieel bij afwezigheid van professionele zieken- en gewondentransportcapaciteit en berging- en sleepdienstcapaciteit;
2. Maritieme hulpverlening vindt uitsluitend plaats binnen de mogelijkheden van de resterende personele en materiële SAR-capaciteit;
3. Eenheden van de KNRM kunnen op verzoek van de Kustwacht beschikbaar worden gesteld voor ondersteuning van Kustwachttaken in het kader van de dienstverlening en handhaving en zijn de eenheden van de KNRM tevens op verzoek beschikbaar voor derden, zoals Rijkswaterstaat, Brandweer, Ambulancedienst, etc., voor incidentbestrijding en maritieme hulpverlening op het water langs de kuststrook en op het strand. Hierbij kunnen binnen nader te bepalen kaders ook eenheden van Reddingsbrigades worden ingezet.

On Scene Coördinator (OSC)

Ten behoeve van een goede afstemming en een juist beeld van de situatie op het water kan de procesverantwoordelijke een functionaris belasten met de praktische coördinatie op de plaats van het incident.

Samenhangend risicowatersysteem (SRWS)

Voor de afbakening van een Incidentbestrijdingsplan wordt een logische eenheid van oppervlaktewateren aangeduid als SRWS. Bij het bepalen van de omvang van het SRWS staat zowel het risico als het werkingsgebied van de bij de incidentbestrijding betrokken actoren centraal.

Search and Rescue (SAR)

De zorg voor de opsporing en redding van in nood verkerende mensen en dieren op en onder gemeentelijk ingedeeld water in de periode dat er nog overlevingskansen zijn.

SAR adviseur

Een medewerker van de Kustwacht (of KNRM), die zijn of haar kennis van SAR-proces en de inbedding daarvan in het bestuurlijke en operationele domein op verzoek in dienst stelt van de Veiligheidsregio in de meest algemene zin in met name de voorbereidingsfase van het rampenbestrijdingsproces redden van mens en dier op het water.

SAR liaison

Een medewerker van de Kustwacht (of KNRM), die in de repressiefase van het rampenbestrijdingsproces redden van mens en dier op het water op verzoek beschikbaar wordt gesteld aan de Veiligheidsregio voor ondersteuning van informatie uitwisseling en coördinatie van inzet van SAR-eenheden.

Ondertekening

De voorzitter van SAMIJ tekent namens de 41 gemeenten.

Artikel 1 Doel overeenkomst

Geen nadere toelichting

Artikel 2 Doelstelling SAMIJ

Geen nadere toelichting

Artikel 3 Toepassingsbereik

Geen nadere toelichting

Artikel 4 Toepassingsgebied

Meer in detail ligt de grens van het gebied op de kruinlijn van de dijken, kademuren en op de sluisdeuren aan de IJsselmeerkant van het water. Uitzondering hierop zijn de sluisen in de Afsluitdijk. Hier ligt de grens aan de Waddenkant van de sluisdeuren. Voor de rivieren die open uitstromen, geldt dat de op het land gemarkeerde grens het gebied markeert, dikwijls aangegeven door een bord.

IJssel: het bord 'IJssel'.

Zwartemeer: Overgang Zwartewater/Zwartemeer: Grens ligt tussen zwod13 en zwod14 (zie nautische kaarten, betonning).

Eem: bij het bord 'Eem'.

Preparatiefase

Artikel 5 t/m 6 hebben betrekking op de voorbereidende fase (preparatiefase).

Artikel 5 Structuur van de SAMIJ:

1. Bestuurlijk Begeleidings Orgaan

De structuur vereist een sterke inbedding van afspraken in de Veiligheidsregio's.

Het Bestuurlijk Begeleidings Orgaan bestaat uit:

- voorzitter (burgemeester van Lelystad);
- bestuurlijke vertegenwoordigers uit 10 Veiligheidsregio's;
- een vertegenwoordiger namens de Vereniging Zuiderzeegemeenten;
- een vertegenwoordiger namens de Waterschappen;
- een vertegenwoordiger namens Rijkswaterstaat;
- de voorzitter van de operationele werkgroep (treedt op als adviseur);
- de secretaris van de SAMIJ (treedt op als secretaris/adviseur);
- de directeur van de Kustwacht.

Veiligheidsregio's met een gering wateroppervlak kunnen besluiten agendalid te worden.

Wanneer nodig kan het Bestuurlijk Begeleidings Orgaan de volgende partijen bijeen roepen om een Algemene Bestuursvergadering te beleggen:

- bestuurlijke vertegenwoordiging van de 40 SAMIJ gemeenten (lijst bijgevoegd);
- bestuurlijke vertegenwoordigers van de deelnemende Veiligheidsregio's;
- de hoofd ingenieur directeur RWS IJsselmeergebied;
- de dijkgraven van de deelnemende waterschappen;
- de directeur van het Kustwachtcentrum.

2. Operationele Werkgroep

De Operationele Werkgroep fungeert als schakel naar de Veiligheidsregio's en daarom moet er ook een vertegenwoordiger van de Veiligheidsregio's deelnemen in de Operationele Werkgroep als aanspreekpunt.

De volgende partijen nemen deel aan de Operationele Werkgroep:

- per Veiligheidsregio een deelnemer (treedt op als multidisciplinair aanspreekpunt);
- Kustwachtcentrum;
- KNRM;
- RWS;
- Reddingsbrigade Nederland;
- KLPD;
- Een vertegenwoordiger namens de Waterschappen;
- Optie: een vertegenwoordiger van de provincies.

3. Waterfunctionaris

Per samenhangend risicowatersysteem wordt er een Waterfunctionaris aangesteld. Deze geeft leiding aan het proces van voorbereiding incidentbestrijding op het water. Hij / zij stelt IBP's op, zorgt voor het multidisciplinair Opleiden, Trainen en Oefenplan en de Waterrandprocedures. Per 2010 zal deze aangesteld worden. De Waterfunctionaris vervult tevens de rol van secretaris van het Bestuurlijk Begeleidings Orgaan.

4. Coördinerende Veiligheidsregio

Binnen een samenhangend risicowatersysteem wordt een coördinerende Veiligheidsregio vastgesteld. Binnen het IJsselmeergebied is dit Veiligheidsregio Flevoland.

Artikel 6 Financiering

Zie bijlage 2 voor nadere uitleg.

Responsfase

Artikel 7 t/m 9 hebben betrekkingen op de uitvoerende fase (responsfase).

Artikel 7 Melding en Alarmering

Voor het IJsselmeergebied geldt dat al het water valt onder 'ruime binnenwateren'. Daardoor is de Regeling inzake SAR-dienst van 1994 van toepassing op al deze wateren. De Kustwacht speelt hierin een belangrijke rol. Deze regeling wordt herzien en de intentie is dat de Kustwacht, KNRM en het Bestuurlijk Begeleidings Orgaan afspraken hierover maken in het kader van de SAMIJ.

Om een meer uniforme werkwijze te realiseren moeten alle betrokken partijen op de hoogte zijn van de volgende documenten:

- het uitvraagprotocol;
- het vaststellen van scenario's;
- het alarmeringsprotocol;
- de meldingsclassificatie.

Deze documenten worden nader toegelicht in het IBP.

Artikel 8 Leiding en Coördinatie

- het proces Leiding & coördinatie behelst voor alle disciplines (horizontaal) en voor alle niveaus (verticaal);
- het in onderlinge samenhang vaststellen van de prioriteiten bij het bestrijden van het incident (de besluitvorming);
- het coördineren van en leiding geven aan de feitelijke bestrijding c.q. aan de inhoudelijke rampbestrijdingsprocessen;
- het monitoren van resultaten.
- het op basis hiervan beoordelen en bijstellen van de bestrijding.

Actiecentrum Water:

Het Actiecentrum Water deze voert acties uit namens het ROT en kan waar nodig het ROT adviseren. In het Actiecentrum komen alle experts op het gebied van water bijeen. Het Actiecentrum fungeert als BackOffice van de vertegenwoordiger van de waterpartijen in het ROT.

Artikel 9 Voorlichting en Crisiscommunicatie

Geen nadere toelichting.

Artikel 10 Personele en materiële bijstand

Geen nadere toelichting.

Artikel 11 Opleiden en Oefenen

De Waterfunctionaris is belast met het in overleg met betrokken organisaties opstellen van multidisciplinaire OTO-plannen:

- ieder SRWS oefent minimaal eenmaal per drie jaar het totale systeem van incidentbestrijding op het water;

- iedere leidinggevende neemt eenmaal per twee jaar deel aan een opleiding, training of oefening die als onderwerp hulpverlening op het water betreft;
- het totale meldkamersysteem wordt minimaal eenmaal per jaar getest middels een meldings- en alarmeringsoefening.

Artikel 12 Overleg

Geen nadere toelichting.

Artikel 13 Evaluatie

Geen nadere toelichting

Artikel 14 Slotbepalingen

Geen nadere toelichting

Bijlage 1	overzichtskaart SRWS
Bijlage 2	financiering
Bijlage 3	aanvullende afspraken met KNRM / Kustwacht

Bijlage 1 Overzichtskaart

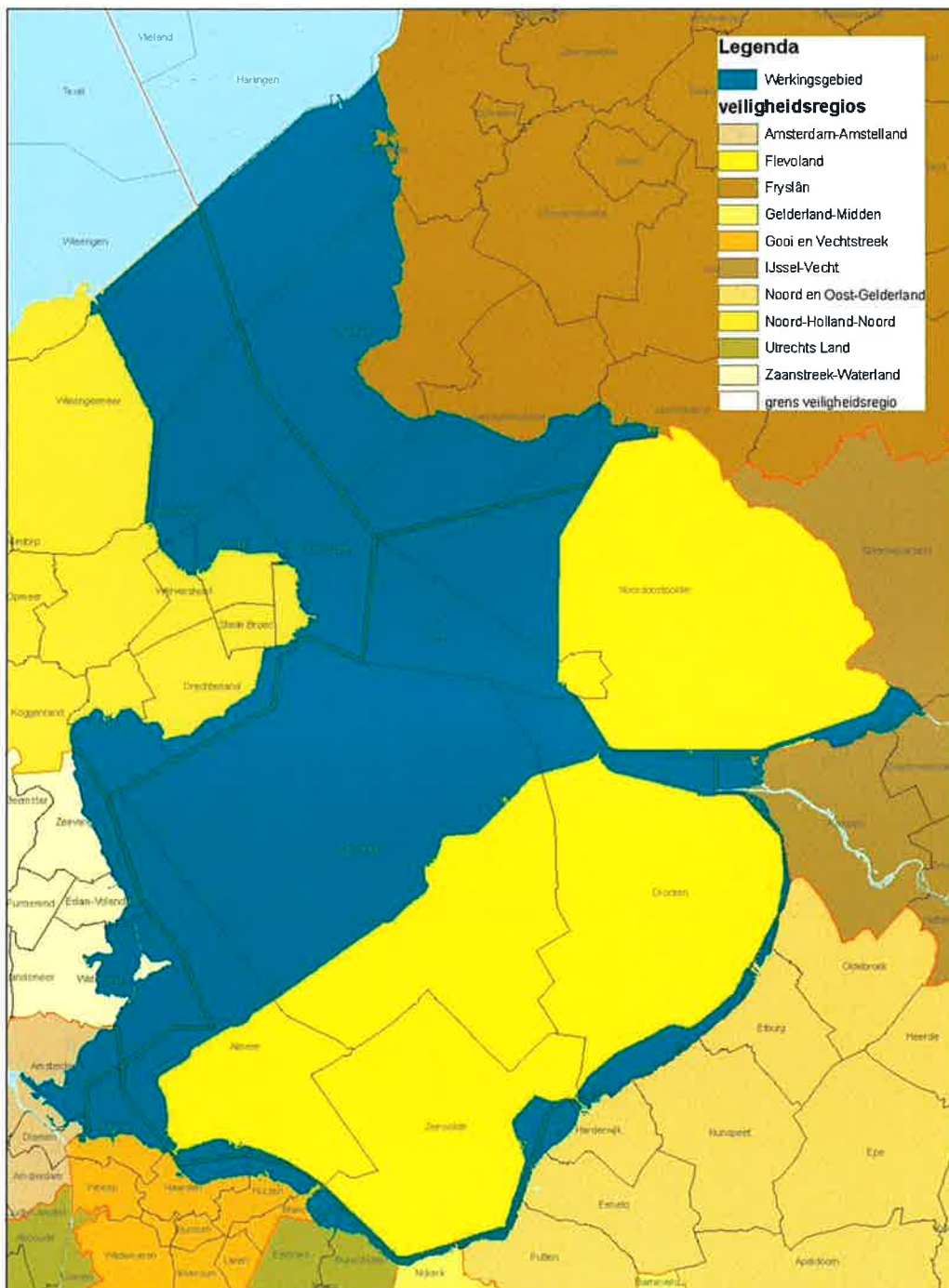

Samenhangende Risico Watersystemen (SRWS) IJsselmeergebied

RWS IJsselmeergebied (1) Samenhangende Risico Watersystemen (SRWS)

Bijlage 2 Financiering SAMIJ

Bijdrage aan de SAMIJ

2010-2015

Bijlage overeenkomst SAMIJ 2010

“Structurele borging van de incidentbestrijding op het IJsselmeergebied”

Bijdrage aan de SAMIJ

1. Inleiding

Begroting SAMIJ	Om te komen tot implementatie van het Incidentbestrijdingsplan IJsselmeergebied wordt de SAMIJ anders opgezet. Om de SAMIJ in deze nieuwe vorm structureel slagvaardig te laten opereren is een jaarlijkse begroting van € 180.000 benodigd voor de begrotingsperiode 2010-2015.
Instemming bestuur	Op 8 april 2009 heeft de Algemene Bestuursvergadering van de SAMIJ ingestemd met deze regeling.

2. Uitgangspunten bijdrage regeling 2010-2015

Iedereen draagt bij	Vanuit de wet hebben alle partijen (Gemeenten, Waterschappen, RWS, de Veiligheidsregio's, en Provincies) een rol in de incidentbestrijding op het water. Daarom hanteert het Bestuurlijk Begeleidings Orgaan het uitgangspunt dat alle partijen die bestuurlijk betrokken zijn een financiële bijdrage moeten leveren aan de nieuwe opzet van de SAMIJ.
Profijt voor partijen	Duidelijk is ook dat alle partijen direct profiteren van de werkzaamheden van de SAMIJ. In de nieuwe opzet zorgt de SAMIJ voor de bovenregionale bestuurlijke- en operationele afstemming, en zij beheert en actualiseert het Incidentbestrijdingsplan IJsselmeergebied. Het beheer hoeft dan niet in 10 Veiligheidsregio's en 40 gemeenten plaats te vinden. Ook ondersteunt de SAMIJ de partijen bij de preparatie (opleiden en oefenen) in een structuur waarin iedereen bestuurlijk en operationeel vertegenwoordigd is.
Veiligheidsregio is ingang	De gemeentelijke bijdrage aan de SAMIJ loopt via de Veiligheidsregio's.
Basistarief	Het basistarief in de scenario's gaat uit van het gegeven dat partijen direct profiteren van de activiteiten van de SAMIJ. Men betaalt hiervoor een vast tarief. Gemeenten, Veiligheidsregio's, RWS en waterschappen hebben de zorgplicht (wet) zich te prepareren op calamiteiten. Men krijgt voor het basistarief direct iets terug: (beheer van) het Incidentbestrijdingsplan IJsselmeergebied, communicatie, advies en ondersteuning bij opleiden en oefenen.
Wateroppervlak	Al het water in het beheergebied is gemeentelijk ingedeeld (ruim binnenwater). Als gekeken wordt naar de verhouding in het wateroppervlakte per Veiligheidsregio dan betekent dit:

Veiligheidsregio	water oppervlak in ha	aantal gemeenten aan beheergebied (SAMIJ gemeenten)	percentage water opp.
Noord-Holland Noord	37721	9	18,8
Zaanstreek Waterland	8517	3	4,3
Amsterdam Amstelland	2367	2	1,2
Gooi- en Vechtstreek	3699	4	1,8
Utrecht	625	2	0,3
Noord Oost Gelderland	1880	6	0,9
IJsselland	1297	3	0,6
Flevoland	98039	6	49,0
Fryslân	45779	4	22,9
Gelderland midden	215	1	0,1
	200139	40	100,0
<i>Alleen het water van het beheergebied is meegerekend</i>			

Vanuit de BDUR ontvangen de Veiligheidsregio's een rijksbijdrage. (component vaarwegen). De gemeenten ontvangen voor de hoeveelheid water een vergoeding vanuit het gemeentefonds.

3. Het groeimodel

In het groeimodel wordt rekening gehouden met actuele landelijke situatie en het gegeven dat de verschillende begrotingscycli van de partijen niet altijd op elkaar aansluiten. Er is sprake van een beperkt basistarief voor gemeenten en Veiligheidsregio's.

Dit scenario gaat uit van een basistarief dat voor alle partijen geldt. Daarnaast geldt een tarief voor de hoeveelheid gemeentelijk ingedeeld water per Veiligheidsregio doorberekend voor die regio's die grotere wateroppervlakten in het beheergebied hebben.

	2010				2011				2012-2015			
	basistarief	wateropp.	aantal	totaal	basistarief	wateropp.	aantal	totaal	basistarief	wateropp.	aantal	totaal
Gemeenten*	€ 750		40	€ 30.000	€ 1.000		40	€ 40.000	€ 1.000		40	€ 40.000
provincie	€ 2.850		6	€ 17.100	€ 2.850		6	€ 17.100	€ 2.850		6	€ 17.100
waterschap	€ 2.500		8	€ 20.000	€ 2.500		8	€ 20.000	€ 2.500		8	€ 20.000
VR Amsterdam Amstelland	€ 2.000		1	€ 2.000	€ 3.000		1	€ 3.000	€ 4.000		1	€ 4.000
VR Flevoland	€ 2.000	€ 30.000	1	€ 32.000	€ 3.000	€ 30.000	1	€ 33.000	€ 4.000	€ 30.000	1	€ 34.000
VR Fryslân	€ 2.000	€ 5.000	1	€ 7.000	€ 3.000	€ 5.000	1	€ 8.000	€ 4.000	€ 5.000	1	€ 9.000
VR Gelderland Midden	€ 2.000		1	€ 2.000	€ 3.000		1	€ 3.000	€ 4.000		1	€ 4.000
VR Gooi en Vechtstreek	€ 2.000		1	€ 2.000	€ 3.000		1	€ 3.000	€ 4.000		1	€ 4.000
VR IJssel-Vecht	€ 2.000		1	€ 2.000	€ 3.000		1	€ 3.000	€ 4.000		1	€ 4.000
VR Noord- en Oost Gelderland	€ 2.000		1	€ 2.000	€ 3.000		1	€ 3.000	€ 4.000		1	€ 4.000
VR Noord-Holland Noord	€ 2.000	€ 5.000	1	€ 7.000	€ 3.000	€ 5.000	1	€ 8.000	€ 4.000	€ 5.000	1	€ 9.000
VR Utrechts Land	€ 2.000		1	€ 2.000	€ 3.000		1	€ 3.000	€ 4.000		1	€ 4.000
VR Zaanstreek Wattland	€ 2.000	€ 2.000	1	€ 4.000	€ 3.000	€ 2.000	1	€ 5.000	€ 4.000	€ 2.000	1	€ 6.000
Rijkswaterstaat	€ 22.500		1	€ 22.500	€ 27.500		1	€ 27.500	€ 30.000		1	€ 30.000

* te verrekenen via de Veiligheidsregio

Bijlage 3 Afspraken Kustwacht en KNRM met Veiligheidsregio's

Aangezien het IJsselmeergebied valt onder 'ruime binnenwateren' is het van belang de afspraken met de Kustwacht en KNRM op een goede manier te waarborgen. De volgende punten zijn van belang

1. De Kustwacht en KNRM zijn crisispartners en maken deel uit van de georganiseerde hulpverleningsdiensten in de Veiligheidsregio.
2. De Kustwacht en KNRM zijn als crisispartners agendalid van het multidisciplinaire directieoverleg in de Veiligheidsregio.
3. De Directeur Kustwacht en de Directeur KNRM zullen worden uitgenodigd bij de vergaderingen van de Veiligheidsdirectie aanwezig te zijn wanneer dit relevant is voor de samenwerking tussen partijen. Zij worden door de Veiligheidsregio op de hoogte gehouden van de relevante operationele en bestuurlijke ontwikkelingen binnen de Veiligheidsregio.
4. De Voorzitter van de Veiligheidsregio nodigt de Directeur Kustwacht en de Directeur KNRM minimaal één keer per jaar uit voor een gezamenlijk strategisch overleg.
5. De Kustwacht ² stelt op verzoek van de Veiligheidsregio een SAR-adviseur beschikbaar voor advies tijdens de planvorming op SAR-gebied.

5.1 Het Veiligheidsbureau zal de SAR-adviseur uitnodigen aan de vergaderingen deel te nemen wanneer dit relevant is voor de samenwerking tussen partijen.

5.2 De SAR-adviseur maakt als agendalid deel uit van de regionale overlegstructuur Multidisciplinaire Opleiden, Trainen en Oefenen voor SAR en maritieme hulpverlening van de Veiligheidsregio. Hij neemt deel aan de overlegstructuur en kan deel uitmaken van de werkgroepen van de opzet van oefeningen en trainingen binnen de Veiligheidsregio. De SAR-adviseur maakt voorts deel uit van andere werkgroepen binnen de Veiligheidsregio indien in de betreffende werkgroep een inbreng namens Kustwacht en KNRM wenselijk en/of noodzakelijk is.

6. Bij uitvoering van reguliere SAR-taken en maritieme hulpverlening en reguliere vormen van opleiding, training en oefening voor SAR vindt tussen partijen geen financiële verrekening plaats.

6.1 Bij specifieke vormen van opleiding, oefening en training en maritieme hulpverlening kan door partijen vooraf een vergoeding worden overeengekomen.

Maritieme hulpverlening

1. Inzet van SAR-eenheden voor hulpverlening op het water door de Kustwacht, kan plaatsvinden na beëindiging van de SAR-actie, op verzoek van bevoegde autoriteiten op basis van urgente noodzaak, gevaar voor milieu en scheepvaart, en behoud van materieel bij afwezigheid van professionele zieken- en gewondentransportcapaciteit en berging- en sleepdienstcapaciteit;
2. Maritieme hulpverlening vindt uitsluitend plaats binnen de mogelijkheden van de resterende personele en materiële SAR-capaciteit;
3. Eenheden van de KNRM kunnen op verzoek van de Kustwacht beschikbaar worden gesteld voor ondersteuning van kustwachttaken in het kader van de dienstverlening en handhaving zijn de eenheden van de KNRM tevens op verzoek beschikbaar voor derden, zoals Rijkswaterstaat, Brandweer, Ambulancedienst etc., voor incidentbestrijding en maritieme hulpverlening op het water langs de kuststrook en op het strand. Hierbij kunnen binnen nader te bepalen kaders ook eenheden van Reddingsbrigades worden ingezet.

² De Kustwacht stelt in overleg met de KNRM de SAR-adviseur aan namens de Kustwacht en de KNRM